المملكة المغربية
ⵜⴰⴳⵍⴷⵉⵜ ⵏ ⵍⵎⵖⵔⵉⴱ
Royaume du Maroc

MINISTÈRE DE LA TRANSITION ENERGETIQUE ET DU DEVELOPPEMENT DURABLE
- DÉPARTEMENT DU DEVELOPPEMENT DURABLE -

وزارة الانتقـــال الطـــاقـــي والتنميـــة المستدامـــة
- قطـــاع التنميـــة المستدامـــة -
ⵜⴰⵎⴰⵡⴰⵙⵜ ⵏ ⵓⵎⵣⵡⴰⵔⵓ ⴷ ⵜⵣⵎⵉⵔⵜ ⴰⵏⴰⵎⵓⵔⵓ ⴷ ⵜⵓⵙⵙⵉⵍⵜ
- ⵉⵏⵏⴰⵎⵓⵔⵏ ⵏ ⵜⵣⵎⵉⵔⵜ ⵜⴰⵙⵙⵉⵍⵜ -

# REVUE DE PRESSE

MARDI 26 JUILLET 2022

# قراءة في الصحف

الثلاثاء 26 يوليوز 2022

# SOMMAIRE

# الفهرس


| | | |
|---|---|---|
| L'ECONOMISTE | La voiture électrique est-elle écologique ? | 2 |
| L'ECONOMISTE | Régulation de l'électricité : Nouvelle feuille de route stratégique | 3 |
| LES ÉCO.ma | Le réchauffement climatique, la nouvelle menace sur l'économie | 4 |
| Le Jour MAROC | Changement climatique : Pedro Sanchez lance un appel à l'action | 5 |
| Le Jour MAROC | Berkane : 10 MDH pour un projet éco-touristique | 6 |
| الأحداث المغربية | الجديدة تخفض صبيب الماء الشروب | 7 |
| الأحداث المغربية | الوضع البيئي.. كلفة باهظة | 8 |
| الأخبار | العطش يهدد الرباط وسلا وسد سيدي محمد يبلغ أدنى مستوياته | 9 |
| الأخبار | مبيدات زراعية منتهية الصلاحية بالأسواق المغربية | 10 |
| الأخبار | مضخات مائية تستنزف مياه الوديان بمناطق الشمال | 11 |
| الأخبار | البنك الأوروبي يدعم المغرب لاقتصاد بدون كربون | 12 |
| الصباح ASSABAH | العطش يستنفر المدن.. قرارات بخفض الصبيب و لجان يقظة لمحاربة هدر المياه في الكماليات | 13 |
| الصباح ASSABAH | مطالب بالتحقيق في ملايير النفايات.. غياب شركات التدوير وبروز مطارح عشوائية واستمرار التلوث | 14 |
| بيان اليوم | السلطات تتحرك أخيرا لمواجهة ازمة عطش تتربص بالمغاربة | 15 |
| رسالة الأمة | تقرير برلماني يطالب الحكومة بإنشاء وكالة لتدبير الماء | 16 |

ENTREPRISES

# La voiture électrique est-elle écologique?

- **Sa dépendance des énergies fossiles pose encore problème**
- **Batteries: Des mines de cobalt exploitent des enfants**
- **Un mode de transport alternatif moins polluant**

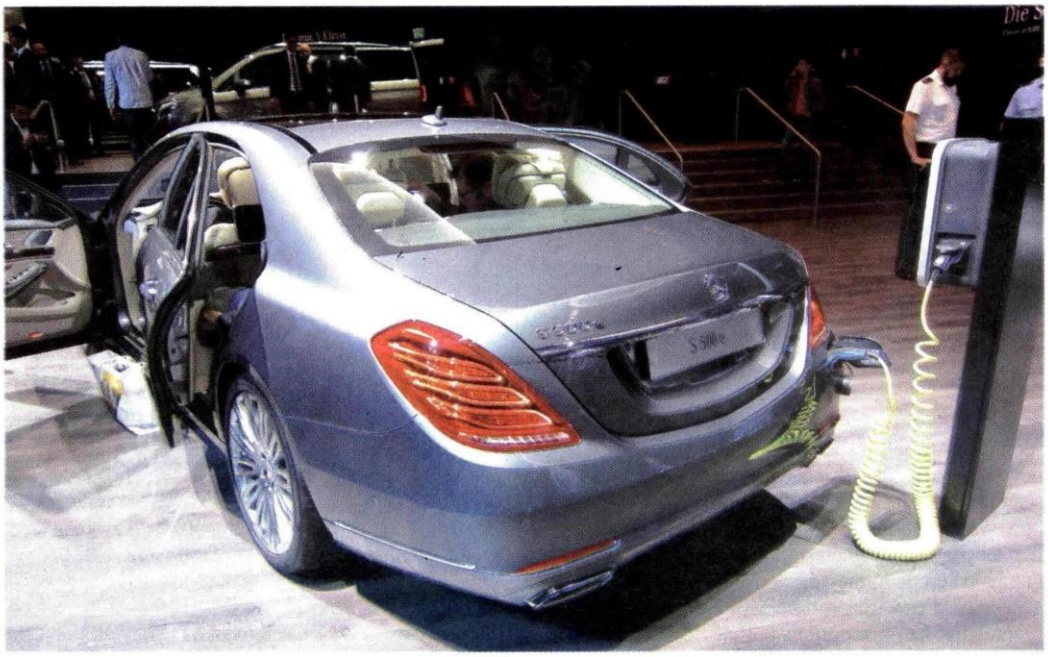

*La voiture électrique a des avantages. Son énergie est moins coûteuse que le carburant. Ces véhicules ne consomment rien lorsqu'ils sont au ralenti. De plus, les voitures électriques ne produisent pas de pollution sonore et sont plus faciles à conduire. En effet, elles n'ont ni embrayage ni boîte de vitesses* (Ph. L'Economiste)

LE marché automobile s'ouvre aux voitures électriques: 267 unités vendues en 2021 et plus de 4.000 véhicules hybrides, selon l'Association des importateurs des véhicules au Maroc (AIAVM).

Le Maroc est équipé de bornes de recharge dont plus d'une vingtaine réparties dans l'axe Casablanca-Rabat-Tanger. Évidemment, l'autonomie énergétique dépend des modèles et de la saison. Pour la Renault Zoé, elle varie entre 395 km en été et 250 km en hiver.

Malgré ses performances et les attentes auxquelles répond en partie la voiture électrique, les bornes de recharge demeurent rares (notamment à El Jadida et Essaouira) et concentrées sur la côte atlantique. C'est du moins ce que l'on constate en consultant la carte de voitureelectrique.ma

Ces véhicules sont souvent présentés comme l'une des composantes-miracle pour atténuer la pollution. Mais sont-elles vraiment écologiques?

### *Production d'électricité: le problème majeur*

La majorité des pays produisent de l'électricité grâce au charbon, gaz naturel et au pétrole. C'est le cas du Maroc, l'Allemagne, l'Inde, les Etats-Unis et la Chine. Cette production se fait toutefois à partir d'énergies fossiles et s'élève à 63%, d'après l'Agence internationale de l'énergie.

Détail important: l'extraction et la transformation de ces combustibles jugés polluants agissent directement sur l'effet de serre. D'où les polémiques et plaidoyers récurrents pour lutter contre le réchauffement climatique.

D'où l'alternative de produire des énergies pour cette nouvelle génération de voitures à partir de centrales hydroélectriques. La Norvège donne l'exemple. Une voiture sur cinq fonctionne à l'électricité. Plus de la moitié des voitures vendues en 2021 sont électriques. Ce pays scandinave compte interdire en 2035 les véhicules consommant du carburant.

D'où les réserves de l'Agence internationale de l'énergie sur la voiture électrique. Elle ne sera à 100% écologique que si ces engins réduisent ou annulent leur dépendance indirecte aux énergies fossiles au profit des énergies renouvelables, relève l'agence rattachée à l'OCDE. La solution miracle se trouve donc dans l'eau, le vent et le soleil. Celle du nucléaire reste suspendue aux risques de radioactivité générée par les déchets des centrales. Au-delà de l'origine de l'énergie, la batterie des voitures électriques fait l'objet de critiques.

### *La batterie, le cobalt et l'éthique*

Selon ses détracteurs, la voiture électrique émet plus de CO2 qu'une voiture conventionnelle. Et même avant d'avoir roulé son premier kilomètre! Et pour cause: la fabrication d'une batterie exige un volume important de ressources minières. Principalement le lithium et le cobalt. Ce dernier émane à 71% des mines congolaises. Le cobalt fait partie des métaux *«classés en rouge»* à cause *«d'un risque de rupture d'approvisionnement»*, pronostique The World Material Forum. Cet organisme et son pronostic ont été cités par Voitures & ingénierie dans une vidéo de février 2021 sur *«Le grand mensonge de la voiture électrique»*. Certes c'est une prise de position excessive.

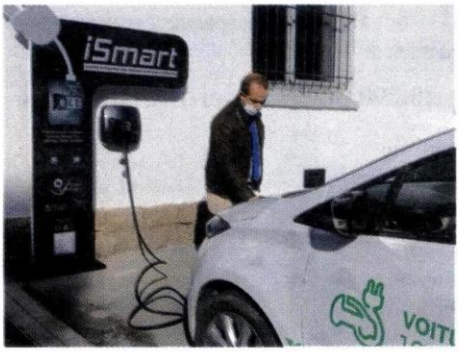


*Elle s'appelle iSmart. C'est la borne de recharge made in Morocco d'une puissance de 7,5 à 50 Kw. L'iSmart est à usage domestique et professionnel. Cette borne de recharge a été développée par l'Université Polytechnique (UM6P), Green Energy Park, l'Institut de recherche en énergie solaire et énergies nouvelles, et l'industriel Halmes Maroc* (Ph. L'Economiste)

Mais l'ONU apporte un éclairage via un rapport publié en 2020. Intitulé *«Commodities at a Glance»*, ce document s'intéresse aux enfants congolais qui travaillent dans les mines. *«La plupart du cobalt fourni au monde est originaire de ce pays africain, dont 20% proviennent des mines artisanales»*, selon l'ONU. L'organisation fait état de *«problèmes de travail des enfants et des droits de l'homme»*. Ses estimations portent jusqu'à 40.000 enfants qui travaillent dans des conditions extrêmement dangereuses et exposés à de nombreux risques physiques et psychologiques.

C'est dire que la révolution écologique et sa transition énergétique posent un problème d'ordre éthique.

Les critiques à l'égard de la voiture électrique sont également d'ordre industriel. La voiture électrique n'est pas aussi polluante que son ancêtre à combustion thermique. Néanmoins elle émet des particules fines. Donc, des substances polluantes. D'abord les pneus sont plus larges à cause du poids des batteries. Leur contact avec le bitume provoque une abrasion qui génère des particules fines. S'y ajoutent les freins qui sont aussi une source de pollution. Mais il va sans dire, la voiture électrique reste la meilleure alternative qui existe à ce jour. ❑

**Akram OUBACHIR**
*(Journaliste stagiaire)*

L'ECONOMISTE 5

ECONOMIE

## Régulation de l'électricité

# Nouvelle feuille de route stratégique

- **Elle concerne la période 2021-2025**
- **Objectif: sécuriser et stabiliser le système électrique national**
- **Un organe de gouvernance du marché libre de l'électricité**

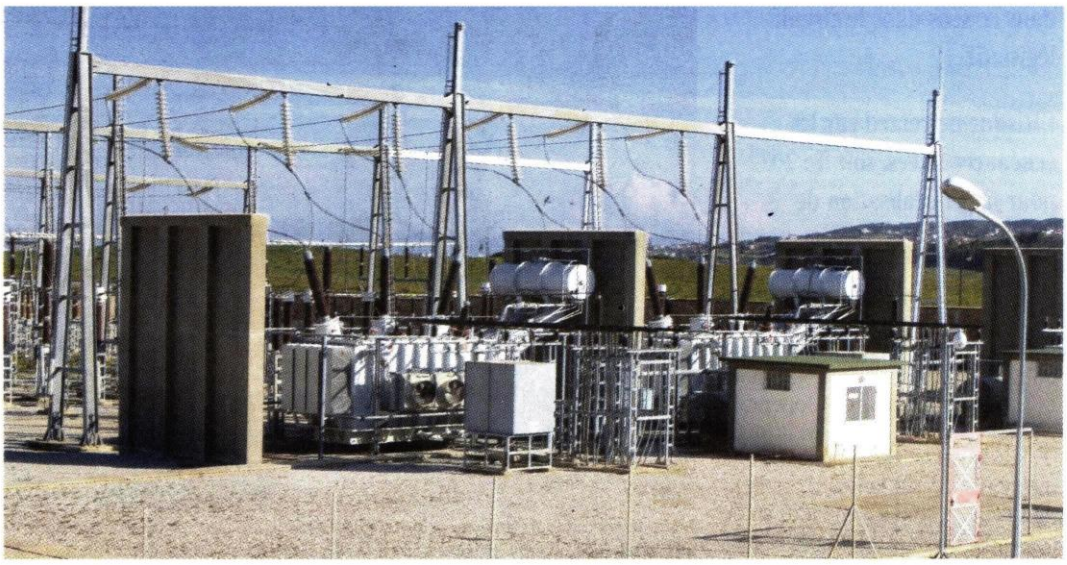

*Selon le rapport d'activité de l'Agence nationale de régulation de l'électricité, la capacité totale installée de production d'électricité a augmenté de 116 mégawatts (MW) en 2021. Cette hausse s'explique par l'adoption d'autres sources d'énergies renouvelables telles que le parc éolien de Oualidia (36 MW) et les centrales solaires de Zagora et de Missour (40x2 MW)* (Ph. L'Economiste)

PREMIÈRE sortie de l'Autorité nationale de régulation de l'électricité (ANRE) au niveau du Parlement. Son président, Abdellatif Bardach, a présenté dernièrement son rapport d'activité pour 2021 devant la Commission des infrastructures, de l'énergie, des mines et de l'environnement de la Chambre des représentants. Une occasion pour lui de décliner la feuille de route stratégique de l'autorité pour la période 2021-2025 qui vise à sécuriser et à stabiliser le système électrique national.

L'un des points de cette stratégie vise à opérationnaliser l'action de l'ANRE en recrutant des profils pointus, en créant des commissions et en mettant en place un système d'information efficace. Il s'agit aussi de contribuer au développement d'un marché de l'électricité efficace, en prenant en compte les règles pour un accès transparent et équitable. Idem pour la mise en place d'un système de tarification qui valorise les investissements et encourage l'innovation, a-t-il indiqué devant les parlementaires.

Cette feuille de route prévoit la création d'un système de vigilance en matière de sécurité et d'approvisionnement en électricité, notamment à travers l'approbation des programmes d'investissement. L'un des axes de travail de l'ANRE est de contribuer dans la stabilisation du système électrique national. Pour son président, il est important de renforcer la présence de l'ANRE au niveau national et d'assurer son rayonnement régional et international. Il a précisé que les axes de la feuille sont en parfaite conformité avec les principes stratégiques que comporte le Nouveau modèle de développement. Selon lui, le Maroc a fait face intelligemment à la problématique de l'énergie en diversifiant les sources d'importation de pétrole et de gaz. Toutefois, la facture énergétique reste élevée pour l'économie nationale en raison de son augmentation régulière.

■ **La transition énergétique possible grâce aux potentialités propres:** Grâce à la vision stratégique et proactive du Roi sur les transformations profondes et globales de la mondialisation, plusieurs initiatives et stratégies ont été lancées. Celles-ci visent à réaliser une transition énergétique, passant d'une énergie fossile non renouvelable et polluante vers une énergie propre, avec des sources renouvelables, a-t-il souligné. Cette transition a été possible grâce aux potentialités énormes dont recèle le pays en termes de production de l'énergie propre à partir de sources solaires, éoliennes, hydrauliques et hydrogène. Cela a été possible grâce à la relance d'une économie énergétique productrice de richesses et d'emplois. L'ANRE contribuera à la promulgation d'un ensemble de lois instaurant et encadrant un marché libre des énergies renouvelables, a-t-il martelé.

■ **Un organe de gouvernance et de contrôle:** Au cours de sa présentation devant les députés, le président a abordé le rôle principal de son autorité qui est d'assurer un cadre attractif, transparent et non discriminatoire pour le secteur de l'électricité. La loi relative à la régulation du secteur a décidé de faire de cette autorité un organe de gouvernance qui veille au bon fonctionnement du marché libre de l'électricité. Celui-ci contrôle l'accès des auto-producteurs au réseau électrique national de transport et de distribution d'électricité. Il est aussi habilité à donner son avis sur les projets de textes législatifs et réglementaires relatifs à ce secteur.

■ **La commission du règlement des différends en place:** Le président a également abordé les activités de la commission du règlement des différends. Après des réunions d'écoute des opérateurs privés du secteur électrique, la discussion sur le projet de règlement intérieur de cette commission a concerné les délais et les modalités de recours. Il a également donné un aperçu du système d'information de l'Autorité, dans son aspect stratégique. Il vise à l'appuyer dans ses missions en lui permettant un accès rapide aux données énergétiques du Royaume.

■ **Le code du réseau électrique national de transport en vigueur:** L'un des axes traités a concerné des réalisations dans le sens des orientations royales pour la réussite de la transition énergétique. Le code du réseau électrique national de transport est entré en vigueur en janvier dernier. Il fixe, de manière non discriminatoire, les spécifications techniques relatives aux modalités de raccordement au réseau électrique national de transport et les règles d'utilisation.

■ **Programmation pluriannuelle des investissements:** D'autres chantiers en cours visent à garantir, de manière rapide, la mise en œuvre d'un cadre de travail attractif, clair et transparent dans le secteur électrique. Il consiste d'abord dans la séparation comptable des activités de transport de l'énergie électrique des autres activités de l'ONEE. Ensuite, il prévoit la programmation pluriannuelle des investissements relatifs au réseau électrique national de transport. Le gestionnaire du réseau prépare un programme sur 5 ans, en prenant en considération les investissements projetés en matière de capacité de production. De même, un chantier en cours concerne la tarification de l'utilisation de ce réseau ainsi que celle relative à la distribution. Il travaille également sur les indicateurs de qualité du réseau électrique national de transport.

■ **La demande en énergie en hausse de 6% en 2021:** Au niveau de la production électrique, la capacité totale installée a augmenté de 116 mégawatts (MW) en 2021. Cette hausse s'explique par l'adoption d'autres sources d'énergies renouvelables telles que le parc éolien de Oualidia (36 MW) et les centrales solaires de Zagora et de Missour (40x2 MW). Pour sa part, la demande en énergie en 2021 a augmenté de près de 6% par rapport à l'année précédente et de près de 4,3% par rapport à 2019.❑

M.C.

Page réalisée par
**Sami Nemli** avec **agences**

CONJONCTURE

# Le réchauffement climatique, la nouvelle menace sur l'économie

**L'hémisphère nord continue à suffoquer, avec des sécheresses et des incendies en cascade en divers points de la planète. Cette canicule généralisée met en évidence l'ampleur des dégâts économiques engendrés par le changement climatique.**

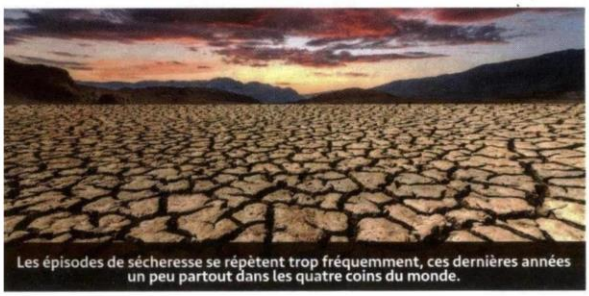

Les épisodes de sécheresse se répètent trop fréquemment, ces dernières années un peu partout dans les quatre coins du monde.

La sécheresse actuelle en Italie, la pire en 70 ans, pourrait réduire la production agricole de 30%. La baisse du niveau du Pô, le fleuve qui irrigue tout le nord du pays, entrave aussi le fonctionnement des centrales hydrauliques. Cette diminution de la production électrique, en pleine crise énergétique, a bien sûr un effet négatif sur les prix et l'offre énergétique. En Allemagne, c'est la décrue du Rhin qui inquiète toute l'industrie, car le fleuve est l'un des axes d'acheminement des matières premières et biens intermédiaires dans les usines du bassin. Mais quand le niveau est trop bas, les bateaux ne peuvent plus circuler. Un mois de basses eaux, c'est 1% de production industrielle en moins. En France, les centrales nucléaires fonctionnent au ralenti et les commerçants du Sud-Ouest, ravagé par le feu, savent déjà que la saison touristique est fortement compromise.

### LES PERTURBATIONS ÉCONOMIQUES PROVOQUÉES PAR CES FORTES CHALEURS SONT-ELLES DURABLES ?

En général, les agriculteurs compensent les pertes d'une mauvaise saison avec les gains des saisons suivantes. Mais quand les épisodes de sécheresse se répètent trop fréquemment, l'économie n'arrive plus à reprendre son souffle. C'est ce qui est en train de se passer au Maroc. Les ressources en eau sont en baisse constante depuis les années 1960 et, de ce fait, le pays est aujourd'hui en situation de stress hydrique structurel. La Banque mondiale a tiré la sonnette d'alarme la semaine dernière : la croissance marocaine se réduira comme peau de chagrin cette année, à 1,3% seulement contre presque 8% en 2021, l'année du rebond post-Covid. En partie à cause du réchauffement climatique. Les feux ont aussi des conséquences de très long terme. Il faut vingt à trente ans pour reconstituer une forêt et donc les activités qui en dépendent. En France, une dizaine de scieries ont déjà fermé dans le Sud-Ouest. En Grèce, sur l'île d'Evia ravagée l'an dernier par un violent incendie, la récolte du miel de pin ne pourra pas reprendre avant trente ans.

### LE CLIMAT EST-IL DEVENU UN RISQUE POUR L'ÉCONOMIE ?

C'est ce qu'affirme le réassureur SwissRe. C'est même une menace majeure qui pèse sur l'avenir, et elle est bien plus inquiétante que ne l'a été la pandémie. En Europe, la vague de chaleur et ses conséquences dramatiques, ainsi que le feu et la sécheresse, vont précipiter la récession, estiment plusieurs analystes. Les canicules ont aussi des effets négatifs sur la santé et la productivité. Quand le thermomètre avoisine les 40°C, c'est trop dur de travailler. La croissance occidentale forcenée, basée sur les hydrocarbures, a accéléré le phénomène du réchauffement de la planète. Elle en est aujourd'hui l'une des premières victimes. Des éléments connus des experts bien avant cette canicule historique de 2022. Dans un rapport publié l'année dernière, la Banque centrale européenne concluait que la zone euro pourrait perdre près de 4% de croissance économique d'ici 2030 à cause du réchauffement.

### COMMENT ÉCHAPPER À CE SCÉNARIO CATASTROPHE ?

En investissant dans l'adaptation. Par exemple, dans la prévention des incendies, les pays européens du pourtour méditerranéen consacrent 80% du budget dédié à la lutte contre les flammes et 20% seulement à la protection. Il faut également revoir la consommation d'eau et adapter les villes, les maisons... pour que la chaleur soit supportable. À noter que l'Italie souffre d'une déperdition de 30% contre une moyenne européenne de 5 à 8%. Et bien sûr, il est urgent d'accélérer la transition énergétique. Mais la guerre en Ukraine a rétrogradé en seconde position ce qui devrait être la priorité des priorités.

Le Jour MAROC

REVUE DE PRESSE

AU MENU DE LA PRESSE EUROPÉENNE

# Changement climatique: Pedro Sanchez lance un appel à l'action

*La préparation aux feux de forêt qui ravage le sud de l'Europe, l'intervention du président du gouvernement espagnol devant le comité fédéral de son parti et la nécessité de réformer certains dogmes de la politique britannique sont les principaux sujets abordés lundi par la presse européenne.*

En France, Libération commente la question du changement climatique et son lien avec les feux de forêt qui ont ravagé ces derniers jours la France et plusieurs pays de la rive sud de la Méditerranée.

La violence et la diversité des incendies qui ont ravagé une partie du pays la semaine dernière ne sont sans doute qu'un avant-goût de ce qui attend les Français dans les années et les décennies à venir, écrit le journal dans son éditorial sous le titre "changer", ajoutant que les experts du changement climatique s'accordent pour prédire des épisodes de canicule et de sécheresse de plus en plus fréquents et intenses, et donc des risques d'incendies multipliés.

Et pas seulement sur la période 11 juillet-11 septembre, décrétée officiellement "période risque d'incendie", puisque la Corse assiste désormais à une recrudescence des feux… en hiver. Cela suppose donc de changer totalement notre organisation et nos équipements dédiés à la lutte contre les incendies, souligne le commentateur.

En Espagne, El Pais rapporte que le leader du PSOE, Pedro Sánchez, s'est mis en mode écologiste ce week-end pour prononcer un discours de près de 50 minutes devant le comité fédéral, convoqué en session extraordinaire pour ratifier les changements des principales positions des porte-parole du parti, sur l'"urgence" du changement climatique dont témoigne la vague d'incendies, et pour démontrer que, face à ce type de crise écologique

© MAPEPA

• Le leader du PSOE, Pedro Sánchez

également, il existe une réponse sociale-démocrate différente de celle que donnerait un gouvernement de droite ou libéral. "Il s'agissait d'un discours dans lequel M. Sánchez a voulu lancer "un appel à l'action" à son parti et à l'exécutif pour qu'ils "réagissent et se transforment" face à ce type de catastrophe naturelle, mais qui a également servi de métaphore électorale, en vue de l'importante année pleine d'élections qui s'annonce en 2023", ajoute le quotidien.

Au Royaume-Uni, The Daily Telegraph écrit que l'une des caractéristiques les plus frustrantes de la politique de ces 20 dernières années a été le manque de volonté des politiciens à remettre en question des dogmes qui ont manifestement échoué.

La Banque d'Angleterre a présidé à des niveaux d'inflation atroces, mais le mantra dominant est qu'il est dangereux de remettre en question ses performances ou de suggérer des changements à son mandat.

"Une élite technocratique s'est convaincue qu'elle a toutes les réponses, et que tout ce qu'il faut, c'est que les politiciens la laissent faire son travail", poursuit l'éditorialiste. ■

Le Jour MAROC — RÉGIONS

ECOLOGIE

# Berkane: 10 MDH pour un projet éco-touristique

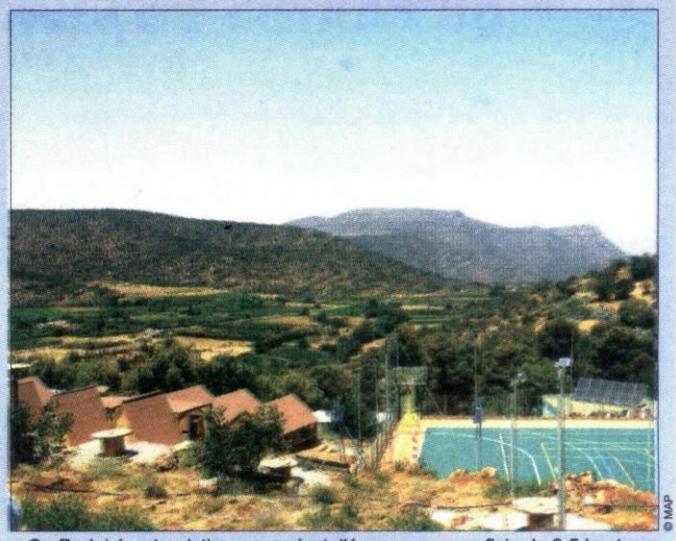

© MAP

• Ce Projet éco-touristique sera installé sur une superficie de 2,5 hectares

*Un projet éco-touristique qui verra le jour à Berkane permettra de créer 20 emplois directs et 30 emplois indirects.*

Le ministre de l'Agriculture, de la Pêche maritime, du Développement rural et des Eaux et Forêts, Mohamed Sadiki, a lancé samedi un projet éco-touristique dans la commune de Tafoghalt (province de Berkane), mobilisant un investissement de 10 millions de dhs.

Ce projet, dont la cérémonie d'inauguration a été marquée par la présence du gouverneur de la province de Berkane Mohamed Ali Habouha, le président de la Chambre d'Agriculture de la région de l'Oriental, Mimoun Oussar, ainsi que des élus, sera réalisé dans le cadre d'un partenariat public-privé, à travers une convention entre l'association de la Maison familiale rurale de Beni Snassen et la direction régionale de l'Agence nationale des eaux et forêts.

Le projet éco-touristique, inscrit dans le cadre de la stratégie "Forêts du Maroc" et qui sera installé sur une superficie de 2,5 hectares, revêt une grande importance biologique et environnementale et donnera une forte impulsion à l'écotourisme dans la région. Il permettra également de créer 20 emplois directs et 30 emplois indirects, outre l'accompagnement des jeunes, des associations et des coopératives de valorisation des produits agricoles et forestiers.

La réalisation de ce projet éco-touristique vise à valoriser les ressources naturelles, culturelles et historiques de la région de l'Oriental ||

### بسبب حالة الطوارئ المائية وابتداء من يوم الإثنين

# الجديدة تخفض صبيب الماء الشروب

● محمد عارف

بعد دورية وزارة الداخلية، نهاية الأسبوع الماضي، للولاة والعمال تحثهم على ضرورة اتخاذ تدابير مستعجلة للاستهلاك المعقلن للماء وكذا الحملات التحسيسية لعدد من القطاعات الحكومية، أعلنت الوكالة المستقلة الجماعية لتوزيع الماء والكهرباء بكل من الجديدة وسيدي بنور «راديج» عن لجوئها الاضطراري لخفض صبيب المياه الصالحة للشرب ابتداء من يوم الإثنين 25 يوليوز الجاري.

وحسب الوكالة، فإن هذا الإجراء يأتي «نظرا لحالة الطوارئ المائية التي أعلنتها المملكة، والناجمة عن التغيرات المناخية وتراجع التساقطات المطرية، التي أثرت بشكل ملحوظ على الفرشة المائية وحقينة السدود، وأمام ما يرافق هذه الوضعية من ارتفاع في الاستهلاك».

وتندرج هذه الإجراءات في إطار الجهود المبذولة من أجل الحفاظ على الثروة المائية، وأيضا تفعيلا لمقتضيات دورية وزير الداخلية عدد 12312 الصادرة بتاريخ 19 يوليوز 2022، المتعلقة بتدبير الموارد المائية.

ودعت الوكالة زبائنها وجميع المواطنين إلى حماية الموارد المائية وتثمينها، والالتزام بالاستهلاك المعقلن، والممارسات الفضلى في مجال حكامة الموارد المائية.

وكان وزير الداخلية، في دورية جديدة إلى المعنيين بتدبير الشأن العام، أوضح أن بلادنا تعيش وضعية مائية مقلقة بسبب تراجع حقينة السدود والأحواض الهيدروليكية وانخفاض الفرشة المائية، داعيا إلى اتخاذ تدابير لترشيد استعمال الماء وضمان التزود بالماء الصالح للشرب.

وذكر عبد الوافي لفتيت بالتدابير التي تضمنتها الدورية التي سبق لوزارة الداخلية أن وزعتها على المسؤولين الترابيين في 17 فبراير، وأعاد التأكيد على ضرورة تطبيق القيود على نفقات الماء وتقنين صبيب المياه الموجهة للمستعملين.

ومن بين القيود، التي حددتها دورية وزارة الداخلية لاستعمال الماء، منع سقي المساحات الخضراء وملاعب الكولف بالمياه الصالحة للشرب أو المياه السطحية والجوفية، ومنع غسل الطرق والساحات العمومية بالمياه العادية، بالإضافة إلى منع استعمال الماء لغسل السيارات والمركبات والآليات.

كما شددت دورية الوزارة على منع الاستخراج غير القانوني للماء من الثقب المائية والآبار والعيون المائية وقنوات الري. ووجهت تعليماتها لملء المسابح العمومية والخاصة مرة واحدة في السنة وتجهيزها بأنظمة لإعادة تدوير المياه.

الأحداث المغربية 26 يوليوز 2022 ص 1

## حسب تقرير حول العدالة المناخية

# الوضع البيئي.. كلفة باهظة

• الأحداث المغربية

نبه تقرير حول العدالة المناخية إلى أن المغرب يفقد سنويا حوالي 22.000 هكتار من الأراضي الأكثر ملاءمة للزراعة، بسبب زحف المدن والاستغلال المفرط للتربة واستخدام طرق حرث غير ملائمة، بينما الغابات والمناطق الرعوية مهددة بشكل خطير، وتخسر البلاد البلد أكثر من 31.000 هكتار من الغابات سنويا، ويتم اعتبار 93% من المراعي شديدة أو معتدلة التدهور.

وأكدت جمعية "أطاك" المغرب، في جزء من تقرير حول "العدالة المناخية بالمغرب" ، أن الكلفة السنوية للتدهور البيئي في المغرب، مع التصحر وانجراف التربة والتملح، وفقدان الإنتاج الزراعي، وحرائق الغابات، وفقدان الأراضي الزراعية في المناطق شبه الحضرية ستكون كبيرة جدا.

وشددت الجمعية على أن الوضع البيئي عرف تدهورا كبيرا في السنوات الأخيرة، نظرا لغياب أي حماية فعلية للمجالات الحيوية، خاصة تلك التي تعرف تمركزا للأنشطة الاقتصادية كالسواحل الأطلسية التي تضم أكثر من 80 في المائة من الأنشطة الصناعية و53 في المائة من المنشئات السياحية.

وأشارت إلى أن نمط الزراعة الصناعية المكثفة المتبع يفاقم الاستغلال المفرط للمياه الجوفية، خاصة إذا علمنا أن القطاع الزراعي المستخدم الرئيسي للمياه في المغرب، فهو يستهلك حوالي 90% من إجمالي حجم الموارد المائية المعبأة.

ولفت التقرير إلى أنه في أفق سنة 2025، سيكون المغرب مرشحا لنقص مزمن في الماء، في الوقت الذي لا يتجاوز الاستهلاك اليومي للفرد الواحد حاليا 70 لترا مقابل متوسط عالمي يبلغ 140 لترا (250 لترا إلى 600 لترا في أوروبا والولايات المتحدة الأمريكية ).

وسجل أنه وفقا لأحدث تقديرات البنك الدولي، فإن تكلفة التدهور البيئي بالمغرب وصلت سنة 2000 إلى ما يعادل 4.59 % من الناتج المحلي الإجمالي، وفي الواقع، تعتبر هذه التكلفة أقل بكثير من الحقيقة لأنها لا تشمل القيمة الإيكولوجية والبيوتراثية للتربة والغابات، والتأثيرات على التنوع البيولوجي، وانخفاض قيمة العقارات، والاستغلال المفرط للمياه الجوفية.

الأحداث المغربية 26 يوليوز 2022 ص 5

# العطش يهدد الرباط وسلا وسد سيدي محمد يبلغ أدنى مستوياته

## السد يغذي منطقة بين الدار البيضاء الشمالية والقنيطرة واجتماع عاجل لولاية العاصمة

النعمان اليعلاوي

ما زالت وضعية نقص المياه وانحسار التساقطات ترخي بظلالها على عدد من مناطق البلاد، وفي هذا السياق علمت «الأخبار» بعقد ولاية الرباط، أمس الاثنين، لاجتماع مع المسؤولين المحليين والمنتخبين بالمدينة، وهو الاجتماع الذي قالت المصادر إنه قد خصص لتدارس النقص الحاد في الماء، وتدبير تنزيل دورية وزير الداخلية، عبد الوافي لفتيت، بهذا الخصوص. في الوقت الذي ألقى مستشارون من المعارضة بمجلس مدينة الرباط باللائمة على الأغلبية السابقة المسيرة للمجلس، بخصوص استعمال المياه الصالحة للشرب لسقي المساحات الخضراء. فيما تشير الأرقام إلى أن مستوى ملء سد سيدي محمد بن عبد الله (الذي يغذي منطقة تمتد من الدار البيضاء الشمالية إلى القنيطرة)، بات منحسرا في حدود 32 في المائة.

وفي هذا السياق، قال عمر الحياني، المستشار من فيدرالية اليسار داخل مجلس مدينة الرباط، إنه «منذ سنوات ونحن ننادي في فريق فيدرالية اليسار بمجلس الرباط بوقف استعمال مياه الشرب والمياه الجوفية لسقي المساحات الخضراء، وخصوصا منها هكتارات العشب الأخضر التي غزت المدينة، وقد نبهنا إلى أن مناخ الرباط هو مناخ شبه جاف، ولا نتوفر على أمطار طوال السنة، وطلبنا من معاهد البحوث المغربية أن تقترح علينا أصنافا من النباتات لا تستلزم السقي المستمر وملائمة لمناخ المدينة». وأشار المتحدث ذاته إلى أن مسؤولية الجماعة في تبديد المياه الصالحة للشرب واضحة، من خلال أن «فاتورة الماء لجماعة الرباط ارتفعت من 12 مليون درهم سنة 2015 إلى قرابة 40 مليون درهم، برسم سنة 2019».

وفي سنة 2020، تم إنشاء محطة لإعادة استعمال المياه العادمة لسقي غولف دار السلام والمساحات الخضراء للمدينة بتكلفة 210 ملايين درهم، وهي المحطة التي كانت أسماء غلالو، عمدة الرباط، قد كشفت أنها توفر نسبة مياه كفيلة لسقي 60 في المائة من المساحات الخضراء بالمدينة، حيث تبقى 40 في المائة من هذه المساحات الخضراء بالرباط ما زالت تسقى بالماء الصالح للشرب، في الوقت الذي ينتظر أن يتم اتخاذ قرارات مواكبة ومستعجلة، حيث اتخذ والي الرباط أخيرا قرارا بمنع سقي المساحات الخضراء بالماء الصالح للشرب، كما تم منع تعبئة المسابح الخاصة والمسبح الكبير للرباط بالمياه الصالح للشرب، مع قرار للولاية بإيفاد لجان من أجل معاينة عدد من محلات غسيل السيارات.

الأخبار 26 يوليوز 2022 ص 4

4 الأخبار | العدد 2925 الثلاثاء 26 يوليوز 2022 | سياسية | /alakhbar.maroc

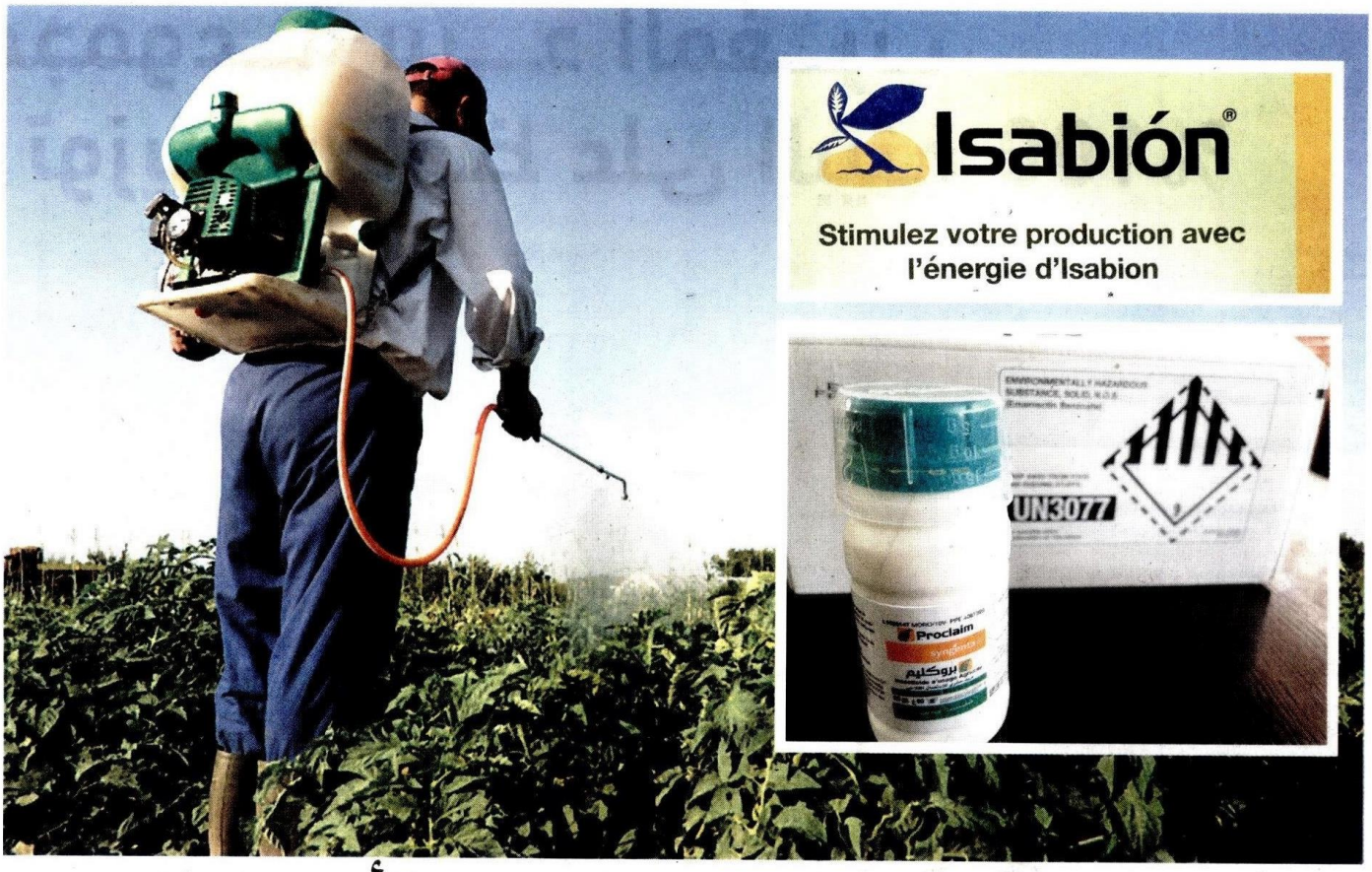


# مبيدات زراعية منتهية الصلاحية بالأسواق المغربية

## «أونسا» دعا إلى سحبها من الأسواق وإتلاف الشحنة المعنية

النعمان اليعلاوي

نبه المكتب الوطني للسلامة الصحية للمنتجات الغذائية إلى تسويق مبيد منتهي الصلاحية، وأكد المكتب في مراسلة وجهها إلى مدير الشركة المعنية بتسويق المنتج الزراعي إلى أن الشركة المنتجة لمبيد PROCLAIM»، قامت بإضافة ملصق على عبوة المنتوج لتمديد استخدامه حتى شهر دجنبر من سنة 2024، وذلك على أساس تحليلات مخبرية للمبيد، التي أبانت عن أن هذا المنتوج لا يزال صالحا، وأوضح المصدر أن مدة صلاحية المبيدات مرتبطة أساسا بضمان فعالياتها ضد الآفات الزراعية.

في السياق ذاته، أشار المكتب الوطني للسلامة الصحية للمنتجات الغذائية في مراسلته للشركة المسوقة (تتوفر «الأخبار» على نسخة منها) إلى أن «تسويق تلك الأنواع من المبيدات من نوع « SG 05 PROCLAI» غير مطابق لمعايير السلامة الصحية». ودعا المكتب الشركة المعنية بتسويق هذا النوع من المبيدات إلى سحبها من السوق، مبرزا أن الرخصة التي منحها للمنتج كانت في مارس من سنة 2018 لشحنة معينة، وأن بيع هذه الشحنة الأخرى من المبيد غير قانوني. فيما منح المكتب الشركة المعنية مهلة خمسة أيام من أجل تجميع وسحب الشحنة المعنية من السوق بشكل مستعجل، مع العمل على إتلافها وفقا للوائح المعمول بها في هذا الخصوص.

وفي ما يتعلق بالترخيص لتسويق منتوج ISABION»، أفاد المصدر بأن الأمر يتعلق بسماد من صنف المحفزات الحيوية (biostimulant)، ويتكون هذا المنتوج من عناصر تستعمل عادة في تركيب الأسمدة، وهي النيتروجين والمادة العضوية والأحماض الأمينية، ويهدف إلى تحسين امتصاص العناصر الغذائية من قبل النباتات، مشيرا إلى أن هذا المنتوج يستعمل في العديد من البلدان، كبلجيكا وهولندا وإيطاليا وإسبانيا والبرتغال وتركيا واليونان. وأكد المصدر أن هذا المنتوج لا يشكل أي خطر على صحة الإنسان والحيوان.

وكان المكتب الوطني للسلامة الصحية للمنتجات الغذائية «أونسا» قد قام بسحب أكثر من 300 مبيد تستعمل في معالجة الآفات الزراعية، بعدما تبين أنها تشكل خطرا على صحة المغاربة، وقد منع المكتب 42 مادة فعالة، بعد إعادة تقييمها، مما نتج عنه سحب أكثر من 300 مبيد من السوق الوطنية، كما قام بتقييد استعمال 11 مادة فعالة أخرى، أخذا بعين الاعتبار البدائل المتوفرة لتامين حماية المزروعات من الآفات والأمراض والأعشاب غير المرغوب فيها.

وأفادت مصادر مطلعة من وزارة الفلاحة بأن المكتب الوطني للسلامة الصحية للمنتجات الغذائية يقوم أيضا بمراقبة جودة المبيدات المرخصة عند الاستيراد، ولا تلج إلى السوق الوطنية إلا المواد التي استوفت المعايير المصادق عليها، طبقا للقانون الجاري به العمل، إضافة إلى مراقبة الشركات المعتمدة ومراقبة نقاط توزيعها وبيعها داخل أرض الوطن. ومن أجل تتبع أفضل للمبيدات، قام «أونسا» بمجهود كبير لتنظيم بائعي مبيدات الآفات الزراعية وتسجيلهم بناء على الشروط المطلوبة، ولقد فاق عدد المسجلين 1250 بائعا بالتقسيط.

# مضخات مائية تستنزف مياه الوديان بمناطق بالشمال

## أصابع الاتهام توجه نحو شبكات زراعة القنب الهندي

تطوان: حسن الخضراوي

تضاعفت شكايات العديد من سكان القرى والمناطق الجبلية بجهة طنجة - تطوان - الحسيمة، بحر الأسبوع الجاري، حول استمرار مضخات مائية من مختلف الأحجام والأنواع في استنزاف مياه الوديان والينابيع، ما يتسبب في نقص صبيب سواقي وجفاف أخرى، ويرفع من مشاكل نقص مياه السقي والشرب، سيما في ظل موجة الجفاف وقلة التساقطات المطرية.

وذكر مصدر أن أصابع الاتهام وجهت نحو شبكات زراعة القنب الهندي بوزان وشفشاون ومناطق أخرى، لقيامها بوضع مضخات بمجاري سواقي ووديان، من أجل سقي حقول القنب الهندي، حيث يتم نزع الآليات المذكورة لشفط المياه بعد احتجاج السكان واستدعائهم السلطات المختصة، قبل أن تعود الحالة إلى سابق عهدها بعد ذلك.

وأضاف المصدر نفسه أن التهافت على نقط الماء لسقي مساحات زراعة القنب الهندي، فاقم من أزمة الخصاص المسجل هذا الموسم في المادة الحيوية، فضلا عن خطر استنزاف الفرشة المائية، بسبب الآبار والأثقاب غير القانونية، والتي ينتظر أن يعاد فيها النظر بشكل صارم، مباشرة بعد تنزيل تدابير تقنين زراعة الكيف، وفق المساطر القانونية التي تنظم المجال والتي تمت المصادقة عليها من قبل المؤسسات المعنية.

وحسب المصدر ذاته، فإن نبتة الكيف كريكيتا التي يتم جلب بذورها من الخارج هي السبب في أزمة المياه واستنزاف الفرشة المائية بالشمال، حيث تستهلك كميات خيالية في عمليات السقي المتكررة، ما يتطلب جلب معدات ومضخات متطورة، من أجل شفط المياه من مجاري الوديان والسواقي والينابيع، ويتسبب في صراعات قوية بين السكان، وصلت مكاتب الضابطة القضائية والتحقيق في الكثير من الأحيان.

وفي نفس موضوع أزمة الماء، شددت دورية لوزير الداخلية توصل بها الولاة والعمال في مختلف ربوع المغرب على ضرورة الوقوف بشكل مستعجل على أجرأة تدابير جديدة تهم ترشيد الموارد المائية، في ظل موسم قلت فيه التساقطات المطرية، حيث تم توجيه السلطات المختصة لتقييد سحب المياه من المنابع والآبار، ومنع غسل السيارات وكل أنواع المركبات بالمياه الصالحة للشرب، فضلا عن فرض رقابة على المسابح العمومية، وفي مختلف الوحدات الفندقية.

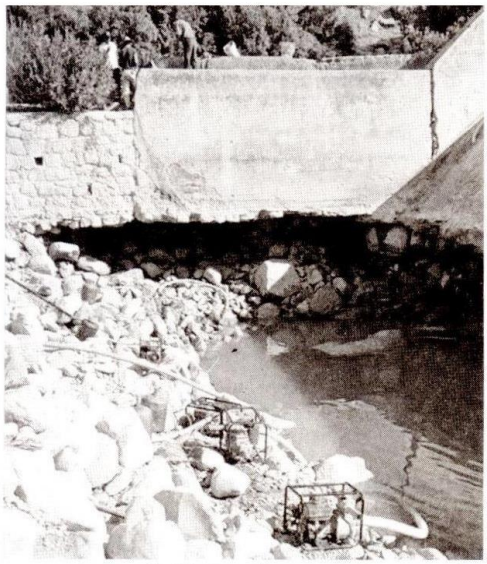

جانب من استعمال مضخات بمجارب وديان بالشمال

الأخبار 26 يونيوز 2022 ص5

خبر

# البنك الأوروبي يدعم المغرب لاقتصاد بدون كربون

ل.ج

أعلن البنك الأوروبي لإعادة الإعمار والتنمية، عن دعمه للمغرب في انتقاله نحو اقتصاد منخفض من حيث انبعاثات الكربون، وذلك من خلال المشاركة في تمويل تحديث حظيرة الطاقة الريحية «الكدية البيضاء»، في شمال المملكة. وذكر بلاغ للبنك الأوروبي لإعادة الإعمار والتنمية، أن هذا الأخير سيمنح قرضا تصل قيمته إلى 44 مليون أورو لـ«الكدية البيضاء إينيرجي كومباني إس. أ»، الصندوق المشترك بين الوكالة المغربية للطاقة المستدامة (مازن) و«إي. دي. إف رينيووابلز». وبحسب البنك الأوروبي لإعادة الإعمار والتنمية، فإن هذا التمويل يشكل جزءا من خط ائتمان تقدمه مجموعة من البنوك الدولية والمغربية، هي الشركة العامة، التجاري وفا بنك، البنك الشعبي المركزي، وبنك أوف أفريكا، مضيفا أنه سيمنح أيضا قرضا بقيمة 52 مليون درهم، بينما سيقدم صندوق تكنولوجيا المناخ التابع لصندوق الاستثمار في المناخ قرضا قيمته 4،5 ملايين أورو للوكالة المغربية للطاقة المستدامة، قصد تمويل مشاركتها في صندوق الديون المشترك. وبفضل هذا الاستثمار، سترتفع طاقة الحظيرة الريحية لـ«الكدية البيضاء» من 50 ميغاوات إلى 100 ميغاوات. وذكر البنك الأوروبي لإعادة الإعمار والتنمية أن

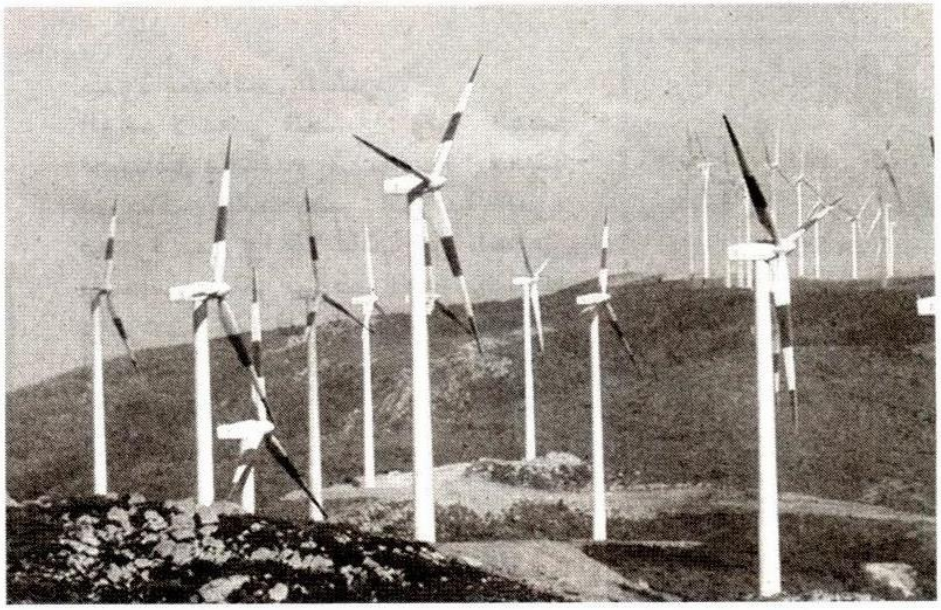

هذه الحظيرة التي تقع في منطقة ثلاثاء تاغرمت، على مقربة من طنجة، هي الأقدم على المستوى الصناعي في إفريقيا وأول منتج مستقل للطاقات المتجددة في المغرب، مؤكدا أن الطاقة المتجددة التي تنتجها الحظيرة ستمكن من تقليص انبعاثات ثاني أكسيد الكربون بنحو 300 ألف طن في السنة. وبحسب ناندينا بارشاد، المديرة العامة لمجموعة البنيات التحتية المستدامة بالبنك الأوروبي لإعادة الإعمار والتنمية، فإن البنك فخور بدعم الوكالة المغربية للطاقة المستدامة (مازن) و«إي. دي. إف رينيووابلز» في تحديث الحظيرة الريحية الكدية البيضاء. «فهذا المشروع يظهر الفرصة طويلة الأمد بالنسبة إلى الطاقات المتجددة، للاضطلاع بدور مهم في حذف الكربون، وتطوير تنافسية الاقتصاد المغربي». ونقل البلاغ عن المسؤولة ذاتها تأكيدها أن «البنك الأوروبي لإعادة الإعمار والتنمية سعيد للغاية بالمساهمة الفعالة في تطوير الطاقات المتجددة بالمملكة، بالتعاون مع الوكالة المغربية للطاقة المستدامة، والمكتب الوطني للكهرباء والماء الصالح للشرب، وجميع الأطراف المعنية الرئيسية».

الأخبار 26 يوليوز 2022 ص 6

2
العدد : 6880.
أخبارنا
www.assabah.ma
الصباح
الثلاثاء 2022/7/26

# العطش يستنفر المدن

## قرارات بخفض الصبيب ولجان يقظة لمحاربة هدر المياه في الكماليات

تراجع كبير في موارد المياه (أرشيف)

استفز النقص الحاد والمقلق في الماء الصالح للشرب الإدارة الترابية والمصالح الخارجية والوكالات والشركات المكلفة بتوزيع الماء والأحواض المائية والجمعيات البيئية ومختلف المتدخلين، لإيجاد حلول استعجالية تمدد في عمر ما تبقى من مخزون في السدود.

وأعلنت الوكالة المستقلة الجماعية لتوزيع الماء والكهرباء بكل من الجديدة وسيدي بنور، عن لجوئها الاضطراري لخفض صبيب المياه الصالحة للشرب، ابتداء من أمس (الاثنين)، كما هم القرار عددا من المؤسسات الأخرى، في جهة مراكش-آسفي، وبني ملال-والمنطقة الشرقية وباقي المناطق التي تعرف خصاصا كبيرا في الماء.

وأوضحت وكالة الجديدة أن هذا الإجراء يأتي "نظرا لحالة الطوارئ المائية التي أعلنتها المملكة، والناجمة عن التغيرات المناخية وتراجع التساقطات المطرية التي أثرت بشكل ملحوظ على الفرشة المائية وحقينة السدود، وأمام ما يرافق هذه الوضعية من ارتفاع في الاستهلاك".

ودعت الوكالة زبناءها وجميع المواطنين، إلى حماية الموارد المائية وتثمينها، والالتزام بالاستهلاك المعقلن، والممارسات الفضلى في مجال حكامة الموارد المائية.

وتندرج هذه الإجراءات في إطار الجهود المبذولة من أجل الحفاظ على الثروة المائية، وأيضا تفعيلا لمقتضيات دورية وزير الداخلية عدد 12312 الصادرة في 19 يوليوز الجاري، المتعلقة بتدبير الموارد المائية.

واستنفرت وزارة الداخلية الولاة والعمال بالإدارة الترابية لمواجهة أزمة الماء التي يمكن أن تعرفها العديد من المناطق، في ظل تراجع حقينة السدود والجفاف الذي شهدته المملكة الناجم عن قلة التساقطات المطرية، إلى جانب تراجع الفرشة المائية.

ودعت الوزارة في دورية لها الولاة والعمال، إلى التقيد بالتدابير التي سبق الإعلان عنها في مذكرة سابقة، وعقد اجتماعات مستعجلة بهدف تنفيذ الإجراءات اللازمة للإدارة الرشيدة للموارد المائية وضمان إمداد السكان بمياه الشرب.

ونصت دورية وزارة الداخلية على ضرورة تطبيق القيود على تدفقات المياه الموزعة، مع العمل على منع استعمال المياه التقليدية، ومياه الشرب السطحية أو المياه الجوفية، في عملية سقي المساحات الخضراء وملاعب الغولف.

كما شددت على ضرورة حظر السحب غير القانوني للمياه من الآبار والمجاري المائية، إلى جانب حظر غسل الشوارع والأماكن العامة بمياه الشرب، ومنع استعمال هذه المياه لغسل الشاحنات والآليات.

ونبهت الحكومة، قبل أسبوع، إلى الوضعية "الدقيقة" التي يجتازها المغرب والناجمة عن التراجع الكبير للموارد المائية التي انخفضت بـ85 في المائة نتيجة ضعف التساقطات المطرية (تراجعت بنسبة 55 في المائة)، فضلا عن تراجع حجم التساقطات الثلجية (من 45 ألف كيلومتر مربع، إلى 5 آلاف كيلومتر مربع)، ينضاف إلى ذلك تقلص عدد أيام الثلوج من 41 يوما في السنة إلى 14 يوما.

ووضعت الحكومة برنامجا استعجاليا في دجنبر الماضي هم الأحواض المائية الأكثر تضررا (ملوية، أم الربيع، تانسيفت وزيز) وشملت التدابير المتخذة إنجاز آبار استكشافية لإيصال المياه للعديد من المناطق منها (كرسيف، تاوريرت، وجدة)، وكذا تطوير وتحسين مردودية المياه (الحد من الهدر المائي في قنوات الري) والبحث عن سبل بديلة لسد الخصاص المائي، من قبيل إنجاز محطات لتحلية مياه البحر.

يوسف الساكت

الصباح
الثلاثاء 2022/7/26
أخبارنا
www.assabah.ma
3

# مطالب بالتحقيق في ملايير النفايات

## غياب شركات التدوير وبروز مطارح عشوائية واستمرار التلوث

دعا برلمانيون من المعارضة والأغلبية، إلى فتح تحقيق من قبل المجلس الأعلى للحسابات، أو من المجلس الاقتصادي والاجتماعي، لتدقيق برنامج معالجة النفايات المنزلية الذي كلف 40 مليار درهم، من 2008 إلى 2022 دون أن تستفيد منه مدن كثيرة وجماعات ترابية.

وقالت مصادر "الصباح" إن وزراء الحكومات المتعاقبة وضعوا مخططات كثيرة لتدبير النفايات، بل إن وزيرة قالت إن تدويرها سيخلق ثروة مالية وسيعزز منظومة التصنيع بالمغرب ويجعله من الدول الرائدة في استعمال ما يستهلكه في مصانعه دونما حاجة إلى الاستيراد، لكن دون جدوى.

وأكدت المصادر أن مستشارين وقعوا في الخلط بين عملية جمع النفايات، وتدويرها، وبين فرز النفايات وتدويرها، وحصلوا على دعم مالي أنفق بطريقة غير سليمة، بتأكيد أن المجلس الجماعي لمنطقة معينة تعاقد مع شركة لتدوير النفايات، فيما واقع الحال يؤكد أن الشركة المعنية قامت بحفر مكان لوضع مطرح عشوائي تسبب في انتشار التلوث، وإصابة المواطنين بأمراض، انضافت إلى انتشار روائح كريهة من مجاري الصرف الصحي، ما يعني وجود تلاعب في البرنامج السالف الذكر.

وتسبب قرار إحدى الوزيرات استيراد "أزبال" إيطاليا بالملايير، لأجل إنتاج مواد طاقية، في فضيحة مدوية على عهد حكومة عبد الإله بنكيران، بدعوى أن النفايات الأجنبية أهم من المغربية التي تعاني نقصا من بعض المكونات المنتجة للطاقة، لضعف ما يستهلكه المغاربة، ما جعل المواطنين يتساءلون عن الأسباب التي عرقلت عملية جمع وفرز، وتدوير النفايات، وإعادة استغلالها، واكتفاء المسؤولين الحكوميين بالتنافس على تسويق مصطلحات جديدة للادعاء بأنهم جديون ويشتغلون، بالحديث عن المحافظة على البيئة، وتثمين منتجات النفايات، وطمرها وتطبيق التنمية المستدامة، والاقتصاد الدائري.

برلمانيون طالبوا بالكشف عن حصيلة برنامج النفايات (أرشيف)

وطالبت نادية تهامي، البرلمانية عن فريق التقدم والاشتراكية بمجلس النواب، بالكشف عن حصيلة البرنامج الوطني للنفايات المنزلية الذي تم فيه صرف أزيد من 40 مليار درهم تخصص منها 67 في المائة لخدمات الجمع والتنظيف، و17 في المائة لخلق مطارح مراقبة.

وأكدت البرلمانية، في سؤال كتابي موجه إلى الحكومة، أن البرنامج المذكور يفترض فيه استهداف كل المدن وغطى الفترة الممتدة من 2008 إلى 2022 وبمساهمة وازنة من ميزانيات الجماعات الترابية.

وأضافت البرلمانية أن هذا البرنامج تساهم فيه المجالس الترابية بـ 73 في المائة من إجمالي تمويله، ويسعى إلى تعميم جمع ومعالجة النفايات المنزلية وتقليص المشاكل التي تسببها المطارح القديمة، والعمل على دفن النفايات بطريقة مراقبة ومقننة وتشجيع تدوير النفايات عبر تعميم المخططات المديرية على كل العمالات والأقاليم، إلا انه حسب تهامي ما زالت بعض المدن تعيش فوضى وسوء تدبير النفايات وساقت مثالا على ذلك بسيدي يحي الغرب بإقليم سيدي سليمان، ما انعكس سلبيا على حياة المواطنين من الناحية البيئية والصحية، داعية الحكومة إلى تصحيح الأوضاع وإعمال المراقبة وتفادي السقوط في ارتكاب الأخطاء نفسها.

وأثار برلمانيون آخرون المشاكل التي وقعت في عيد الأضحى، بسبب انتشار الأزبال في أغلب المدن.

أحمد الأرقام

# السلطات تتحرك أخيرا لمواجهة أزمة عطش تتربص بالمغاربة

## رشيد حموني: الحكومة لا تتفاعل مع مقترحاتنا وتنبيهاتنا ونحذر من حراك العطش

## شرفات أفيلال: الوضعية جد مقلقة إذا لم تتساقط الأمطار

■ عبد الصمد ادنيدن

■ كوثر الصابري (ص.م)

خفضت وكالات توزيع المياه الصالح للشرب صبيب المياه، خلال الأيام الأخيرة، بعدد من الأقاليم، فيما تستعد أخرى لاتخاذ القرار نفسه في الأيام القادمة، نظرا لحالة الطوارئ المائية التي أعلنتها المملكة، والتي تم إرجاعها إلى "التغيرات المناخية وتراجع التساقطات المطرية التي أثرت بشكل ملحوظ على الفرشة المائية وحقينة السدود".

فقد قرر مجلس مدينة الدار البيضاء، أمس الاثنين، نقص صبيب المياه الموجه نحو المنازل بـ50%، وقطع صبيب المياه من الساعة الحادية العشرة ليلا حتى التاسعة صباحا.

ومن بين القرارات التي اتخذها المجلس، خلال اجتماع له حول الماء، والتي ستدخل حيز التنفيذ بداية من الأسبوع المقبل وتستمر مدة ستة أشهر، تجميد جميع المهن والأنشطة التي تعتمد على الماء الصالح للشرب بشكل أساسي.

من جهتها، أعلنت الوكالة المستقلة الجماعية لتوزيع الماء والكهرباء بكل من الجديدة وسيدي بنور "راديج"، الجمعة الماضية، عن لجوئها الاضطراري لخفض صبيب المياه الصالحة للشرب، ابتداء من لمس الاثنين 25 يوليوز 2022.

وأوضح البلاغ أن هذه الإجراءات تندرج في إطار "الجهود المبذولة من أجل الحفاظ على الثروة المائية، وأيضا تفعيلا لمقتضيات دورية وزير الداخلية عدد 12312 الصادرة بتاريخ 19 يوليوز 2022، المتعلقة بتدبير الموارد المائية".

ودعت الوكالة زبائنها وجميع المواطنين، إلى حماية الموارد المائية وتثمينها، والالتزام بالاستهلاك المعقلن، والممارسات الفضلى في مجال حكامة الموارد المائية، دون أن تقدم أي تفاصيل دقيقة عن نسبة الخفض، وأوقاته، والفترة الزمنية للإجراء.

وفي سياق متصل، أكد عدد من المواطنين على مستوى مدن أخرى لم يعلن فيها بعد عن القرار، انخفاض صبيب المياه لديهم، من قبيل قلعة السراغنة، وبرشيد، ومراكش وغيرها...

### رشيد الحموني: الحكومة لا تتفاعل مع مقترحاتنا

قال النائب البرلماني رشيد حموني، رئيس فريق التقدم والاشتراكية بمجلس النواب، إن جميع مناطق المملكة تعاني من مشكل المياه، مشيرا إلى أنه كانت هناك تنبيهات من طرف العديد من المؤسسات، التي نبهت لهذا المشكل الذي طرح خصوصا في هذه السنوات، والذي أصبح جفافا هيكليا وليس موسميا فقط.

وأعرب النائب رشيد حموني، في تصريح لجريدة "بيان اليوم" عن أسفه لعدم التفاعل مع هذه التنبيهات، مضيفا: "اليوم يتبين بأن هناك مشكل حقيقي، ونحن كفريق توجهنا للسيد الوزير كي يمنحنا جردا لجميع المناطق المهددة بالعطش، وكذلك المناطق التي بذل فيها مجهود والمناطق التي لم يتم التدخل فيها بعد، كي لا نترك الأمر إلى فصل الصيف ونواجه حينها احتجاجات ومطالب الناس بطرق تعرف ارتباكا وبأمور تقليدية يعنى بها العمال لأجل إطفاء غضب الناس...".

وأضاف حموني أن الحكومة لم تتفاعل، منذ شهر دجنبر رغم تنبيههم لها، مبرزا أن البوادر بأن هناك هذه السنة جفافا كان قد ظهرت منذ مدة، خصوصا من خلال إحصائيات حقينة السدود على المستوى الوطني والتي كانت ضعيفة.

واعتبر حموني أن هذا الوضع سيزداد سوءا في السنوات المقبلة، مشيرا إلى أنهم تقدموا داخل الفريق بطلب للسيد الوزير كي يقدم لهم الإجراءات التي قامت بها الحكومة على المستوى القريب والبعيد.

وأردف حموني: "كنا قد أخبرناهم أن هناك عددا كبيرا من الأثقاب الاستكشافية التي قامت بها الوزارة المكلفة بالماء سابقا، أردنا أن تحول الحكومة هذه الأثقاب الاستكشافية إلى أثقاب استغلالية وتجهيزهم بتجهيزات كي تجد بعض المناطق الماء للشرب على الأقل، لكن الحكومة لم تقم بذلك مع الأسف، ونرى أنه لا يوجد شيء في مناطقنا...".

واستطرد حموني: "مؤخرا أرادت الحكومة التفاعل مع هذه المسألة، وهي تتحدث عن الحل الوحيد هو تحلية مياه البحر، ولكن هذا على المدى البعيد لأننا اليوم في شهر يوليوز وغشت وشتنبر سنكون بصدد أزمة، فما الذي ستقدمه الحكومة لأجل المواطنين ؟ وما هو البديل لأجل توفير الماء؟".

وتساءل حموني عن الرؤية الاستراتيجية للحكومة خصوصا مع بعض الزراعات التي تستهلك الفرشة المائية بشكل فظيع ولا توجد لها أي مردودية على المستوى الاقتصادي خاصة الشركات التي تصدر هذه المواد التي تستهلك المياه بشكل كبير، مضيفا: "أصبحنا نصدر الماء وليس المنتوجات الفلاحية، أي نصدر الماء لبلدان حافظت على فرشتها المائية، لحدود الساعة لا يوجد أي جواب، ناهيك عن بعض الزراعات التي تستهلك الفرشة المائية، والحكومة لم تقدم لنا توجها، هل سيكون هناك تراجع عن بعض الزراعات أم سيكون هناك تشجيع على زراعة الحبوب التي تشكل الأمن الغذائي لنا؟ ثم تغيير استراتيجيتها في المخطط الجيل الأخضر الذي جاء ليصلح الاختلالات الموجودة في مخطط المغرب الأخضر، للأسف لا يوجد أي جواب بهذا الصدد".

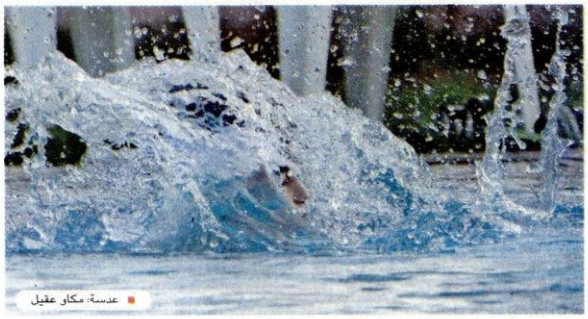

■ عدسة: مكاو عقيل

وشدد حموني على أن الحكومة مطالبة اليوم بحل فوري على المدى القريب كي تتدخل في جميع المناطق التي تعرف نقصا في الماء خاصة الماء الصالح للشرب، مؤكدا أنها يجب أن تكون حلولا ناجعة تحفظ كرامة الإنسان، "وليس حمل الماء في "بوطات" كي يشربوا، وإنما حفر آبار وتجهيزها لأجل تجاوز الصيف أولا ثم تستمر في السنة المقبلة في اتجاه الاستثمار في الماء لأجل إنقاذ هذه المناطق من العطش".

وعبر النائب البرلماني رشيد حموني، رئيس فريق التقدم والاشتراكية بمجلس النواب، عن تخوفه إن لم تجد الناس ماء للشرب، إذ سيتحول الأمر إلى حراك العطش، مضيفا أن المواطنون لن يتحدثوا عن المحروقات فقط وإنما الماء أيضا، لأن غياب الماء لا يمكن تحمله ولا يوجد بديل عنه،، "ربما للمحروقات بديل وللكهرباء بديل لكن الماء لا بديل له سوى توفير الماء لهذه المناطق التي تعرف نقصا".

### شرفات أفيلال: الوضعية جد مقلقة

وفي هذا الصدد، قالت شرفات أفيلال كاتبة الدولة السابقة في الماء وعضو المكتب السياسي لحزب التقدم والاشتراكية، إن الوضعية جد مقلقة في عدة مدن مغربية بحكم أن المخزون المائي في أدنى درجاته.

وأضافت كاتبة الدولة السابقة في الماء، في تصريح لجريدة بيان اليوم، أن نسبة ملء سد المسيرة الذي يزود مدينة الدار البيضاء أو جزء منها بالأحرى، بلغت 4 أو 5 في المائة، مبرزة نقص المخزون المائي في سد مولاي عبد الله.

وتابعت أفيلال أن كلا السدين مسؤولين عن تزويد مدينة الدار البيضاء في جزئيها الجنوبي والشمالي، معتبرة أنه في ظل هذه الظروف كان من اللازم اتخاذ هذه القرارات التي ستمدد الفترة التي تبلغ فيها عدم القدرة على تزويد الماء الصفر -أي سيتم إبعاد الأزمة.

وأشارت أفيلال إلى أن هناك مشروع لنقل المياه من سد الوحدة إلى سد مولاي عبد الله والذي يتواجد في حوض سبو ويعرف فائضا يصب في البحر، مشيرة أن هناك مشروع إنجاز قناة على بعد 70 أو 100 كلم لأجل نقل هذا الفائض الذي يصب في البحر إلى سد مولاي عبد الله كي لا تعيش الدار البيضاء أزمة مياه، مستطردة: "في الأخير نرجو رحمة الله لأنه إذا لم تتساقط الأمطار سنظل نشتغل بهذه الحلول التي هي حلول آنية ومستعجلة".

ورغم تناسل التحذيرات الدولية والوطنية خاصة من مؤسسات رسمية التي دقت ناقوس الخطر، خلال العقد الأخير، بسبب ما يواجهه المغرب من ندرة للمياه، استمر المغرب في نهج عدد من السياسات التي تستنزف الفرشة المائية والمخزون الوطني من الثروة الزرقاء، ليجد نفسه اليوم في النفق المسدود.

واستمر المغرب، خلال السنوات الأخيرة، في مخطط المغرب الأخضر الذي يعتمد أساسا على الماء، متجاهلا كل التحذيرات، ومشجعا عددا من الزراعات التي تستنزف الثروة المائية من قبيل البطيخ، والأفوكادو، والجزر...، بدل تشجيع الزراعات التي لا تستهلك الماء بوفرة، أو على الأقل التي يحتاجها المستهلك بدرجة أولى، من قبيل الحبوب، التي نضطر لاستيرادها من الخارج، في وقت يتم الاعتماد فيه على زراعات لا تساهم بأي شكل من الإشكال في الحفاظ على الأمن الغذائي للبلاد.

### تحذيرات وطنية ودولية

وكشفت دراسة أنجزتها المندوبية السامية للتخطيط، سنة 2020، عن استهلاك الفلاحة ما يمثل 87.8 في المائة من إجمالي الماء المستهلك، بحوالي 9 مليارات متر مكعب سنويا.

وأظهرت نتائج هذا التحليل أن الفلاحة، بصفة مباشرة، والصناعة الغذائية، والتبغ، والتجارة، والفنادق، والمطاعم، بصفة غير مباشرة، هي المستهلك الرئيسي للماء في المغرب.

كما أشار خبراء منظمة "الفاو"، التابعة لهيئة الأمم المتحدة، إلى أن ضعف إدارة المياه في المغرب بشكل عقلاني يمكن أن يتحول إلى محرك أساسي في تفاقم التوترات الاجتماعية، خاصة مع تنامي الطلب والمتغيرات المناخية.

كما دعا التقرير إلى ضرورة الإسراع في إيجاد حلول سريعة وعقلانية في تدبير الموارد المائية لأن أي تجاهل مستقبلي سيكلف المغرب خسائر اقتصادية تقدر بـ إلى 14 في المائة من الناتج المحلي الإجمالي بحلول عام 2050.

وذكر تقرير صادر عام 2014 عن البنك الدولي، بعنوان "من أجل عالم خال من الفقر"، ذكر أن المغرب يعاني من احتياطي محدود من الموارد المائية وأن حجم المياه التي يمكن استغلالها لا تتجاوز 80 في المائة من الموارد المائية المتوفرة حاليا. أما على مستوى الجودة فهي متوسطة. و 4 في المائة تعتبر جيدة.

كما شدد التقرير على أن إشكالية الماء بالمغرب مرتبطة بتدبير الموارد المائية، مبينا أن نسبة إهدار الماء في المغرب تبلغ 35 في المائة من المياه المتوفرة.

وأوصى البنك الدولي، في مستهل التقرير، بضرورة مراجعة القوانين المتعلقة بتدبير هذا القطاع العمومي الحيوي، وبملائمة أنظمة التزود بالماء في الحواضر الكبرى مع التغيرات المناخية.

بدوره، سبق أن دق مركز المكتب الشريف للفوسفاط للدراسات، في دراسة له، ناقوس الخطر بشأن التراجع اللافت لمخزون المياه في المغرب. حيث أشارت الدراسة أن التحدي الذي يواجهه المغرب، خلال السنوات الخمس المقبلة، هو تراجع حصة الفرد من الماء، إذ قدر هذا التراجع بـ 1500 لتر للفرد، مما يدعو المغرب إلى تحديد استراتيجية دائمة لتدبير المياه من أجل طمأنة المستثمر الوطني والدولي.

ووفقا لتقرير مندوبية المياه والغابات عام 2013، فإن الفرد المغربي تقلصت حصته من الماء بشكل ملحوظ من 2500 متر مكعب في العام، خلال سنوات الثمانينيات، إلى 1010 أمتار مكعب في عام 2000. ثم تدهورت في عام 2013 لتصل حصة الفرد إلى 720 متر مكعب. كما أن توزيع هذه الحصة ليس متساويا، حيث يختلف من منطقة إلى أخرى داخل ربوع المملكة. فحصة الفرد في المناطق الجنوبية أقل من المناطق الشمالية، حيث تصل إلى 2000 متر مكعب سنويا مقابل حصة الجنوب التي تصل فقط إلى 150 متر مكعب سنويا للفرد حسب نفس الدراسة.

بيان اليوم 26 يونيوز 2022 ص 3

# تقرير برلماني يطالب الحكومة بإنشاء وكالة لتدبير الماء

● الرباط- زينب -د

نبه تقرير اللجنة الموضوعاتية، حول الأمن الغذائي بمجلس المستشارين، الحكومة لضرورة إنشاء وكالة وطنية لتدبير الماء، لتعوض "اللجنة الوزارية للماء"، وأن تعمل على التقائية السياسات العمومية والقطاعية، مع تنزيلها جهويا حسب كل حوض مائي.

واعتبر التقرير البرلماني، أن ندرة المياه تشكل تهديدا مباشرا للتوازنات الاقتصادية والبيئية والاجتماعية لبلادنا، خاصة في المناطق الجافة وشبه الجافة، وفي المناطق التي يعتمد دخل ساكنتها بشكل كبير على الموارد المائية، مضيفا أن المغرب يعاني نقصا حادا في "الموارد المائية" ما فتئ يتزايد، مما يجب الحفاظ عليه من خلال تثمين أفضل لها وتدبير أكثر صرامة، لندرتها لفائدة الأجيال الحالية والأجيال المقبلة.

وأشار التقرير البرلماني إلى أن مشكل المياه من بين المسائل المستعجلة التي يتعين معالجتها، وذلك من خلال اعتماد مقاربة، تراعي ندرة الماء بشكل ممنهج، وتجعل مسألة الحفاظ عليه على المدى الطويل لفائدة الأجيال الحالية والقادمة من بين الأولويات، مقترحا تكليف الوكالة بمعالجة مسألة المياه باتباع مقاربة متكاملة من البداية إلى النهاية، وتحديد سبل توزيع موارد المياه طبقا لتوجيهات المجلس الأعلى للماء والمناخ، بالإضافة إلى دورها بالإعداد والمصادقة على تعريفة خدمات مختلف البنيات التحتية الموجهة إلى تعبئة وإنتاج ونقل المياه وكذلك تشجيعها على الاعتماد والاستعمال الفعلي، لمعايير ومقاييس تعبئة وتجميع وجلب المياه الخام أو المعالجة بما يتلاءم مع الحفاظ على هذا المورد على الأمد البعيد، خاصة بالنسبة للقطاعات الأكثر استهلاكا للماء كالفلاحة والسياحة في بعض المناطق.

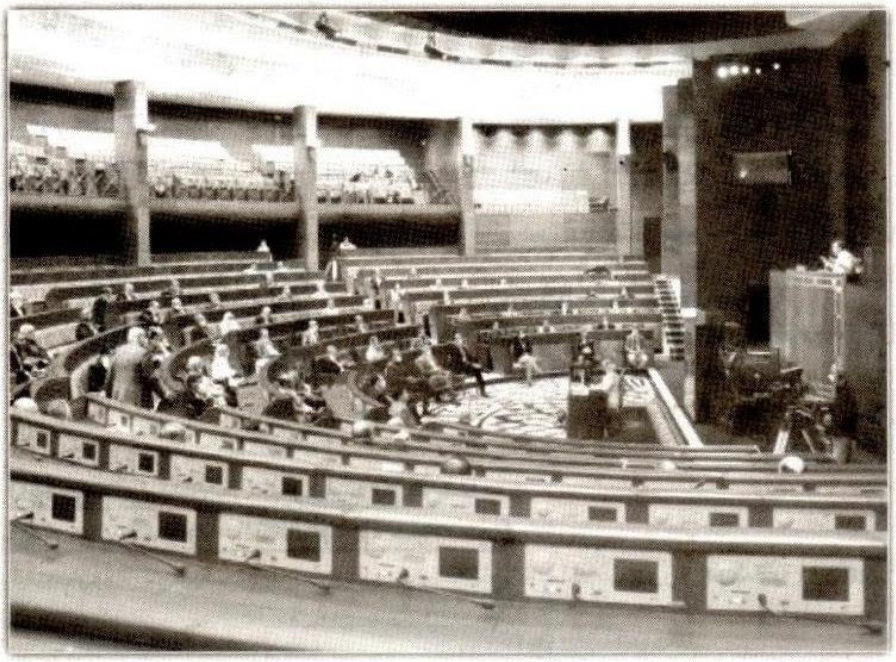

وقد أكد وزير التجهيز والماء سابقا، على ضرورة الاقتصاد في الطلب على الماء، في ظل الضغط الكبير على الموارد المائية في القطاع الفلاحي، مشيرا إلى أنه لتخفيف هذا الضغط يتم استعمال التنقيط حيث هناك حوالي 700 ألف هكتار تستعمل هذه التقنية حاليا، فضلا عن اعتماد النجاعة في استغلال الماء من طرف القطاع الصناعي والسياحة.

وأضاف المصدر ذاته، أن نفس الأمر ينطبق على المدن والتعمير، مؤكدا على ضرورة إدماج بعد النجاعة المائية في التصور المستقبلي، حيث تم عقد لقاءات مع الوزارات المعنية "الفلاحة والسكنى والتعمير ووزارة الانتقال الطاقي والتنمية المستدامة"، بهدف إحداث فرق عمل مشتركة لضبط هذه الأمور، وضمان بعد استدامة الماء بالنسبة للمواطنين والأنشطة الاقتصادية، وفي نفس الوقت تثمين استعمال الماء.

رسالة الأمة 26 يوليوز 2022 ص 3